



Relazione di Attuazione Annuale 2022

POR-FSE 2014-2020



Allegato RAA 2022

SINTESI PUBBLICA PER IL CITTADINO

(articolo 50, paragrafo 9, del regolamento (UE) n. 1303/2013)

L'attuazione del POR FSE Abruzzo 2014-2020

Anno 2022

La Relazione di Attuazione Annuale (RAA) del Programma Operativo Regionale (POR) FSE Abruzzo 2014-2020, è redatta sulla base delle indicazioni presenti nel Regolamento di esecuzione 207/2015 della Commissione europea ed è predisposta dall'Autorità di Gestione Unica FESR-FSE allo scopo di fornire tutte le informazioni relative alle attività poste in essere dal primo gennaio al 31 dicembre di ciascun anno nell'ambito del Programma, gli obiettivi raggiunti e le difficoltà incontrate nelle diverse fasi operative.

Finalità del Programma è quello di favorire la crescita intelligente, sostenibile e inclusiva del territorio e dei suoi cittadini, attraverso una serie di azioni finalizzate a quattro obiettivi tematici:

- la crescita dell'occupazione e la mobilità professionale (Asse 1);
- l'inclusione sociale e la lotta contro la povertà e la discriminazione (Asse 2);
- l'istruzione e la formazione (Asse 3);
- il rafforzamento delle capacità istituzionali e amministrative (Asse 4).

Nell'anno 2022, oltre all'avanzamento e chiusura di interventi avviati nelle annualità precedenti e all'attuazione delle misure attivate in risposta all'emergenza sanitaria Covid-19, sono stati attivati 3 nuovi interventi e precisamente "Voucher per l'alta formazione" la seconda edizione di "Empowerment della Guardia di Finanza" e "Implementazione Sistema regionale integrato di certificazione delle competenze e di riconoscimento dei crediti formativi da apprendimenti formali, non formali ed informali".

Di seguito si riportano le principali attività svolte, con particolare riferimento agli interventi programmati in risposta all'emergenza Covid-19.

Asse 1

- 1) Riguardo all'intervento "Sovvenzioni una tantum per lavoratori autonomi" a fine anno 2021 è stata approvata una prima graduatoria che ha ammesso a finanziamento 2.058 lavoratori per un importo di 4,1 Meuro. A fine 2022 è stato effettuato uno scorrimento di graduatoria ammettendo a finanziamento ulteriori 2.563 istanze per un importo di 5,5 Meuro. Tutte le spese saranno certificate all'UE in sede di chiusura quando sarà possibile andare in overbooking.
- 2) La spesa relativa all'intervento "CIG in deroga in risposta all'emergenza COVID-19" è stato controllato e certificato nel corso dell'anno 2021 anche se, su un importo controllato e ammesso da parte dei controllori di poco superiore ai 48 Meuro, è stato possibile rendicontare all'UE solo 35,5 Meuro in quanto l'Asse 1 ha esaurito la sua capienza per la quota FSE. Le restanti spese potranno essere rendicontate in overbooking in sede di chiusura del POR;

Asse 2

- 3) Riguardo all'intervento "Supporto al personale ospedaliero per il trattamento dei pazienti con Covid-19", attuato nel 2021, nel corso del 2022 è stata certificata all'UE la spesa per 7,8 Meuro.
- 4) Per quanto riguarda l'intervento a sostegno della "DAD", lo stesso è stato attivato a fine 2021 e le procedure di selezione si sono concluse a marzo 2022. E' in corso la

rendicontazione delle spese da parte degli Istituti scolastici che saranno certificate all'UE nel corso del 2023.

- 5) Relativamente alle sovvenzioni a favore del personale delle mense e delle imprese di pulizia che hanno visto interrotte le proprie attività durante il lockdown, si segnala che sono pervenute domande di accesso al contributo per oltre 1 Meuro.

L'Avanzamento finanziario del Programma

Per quanto concerne l'avanzamento finanziario complessivamente al **31.12.2022** è stata certificata alla Commissione Europea una spesa di circa 85,5 Meuro di cui oltre 64 Meuro di quota FSE. In sostanza la quota FSE ancora da rendicontare all'UE è di poco inferiore ai 5 Meuro. Ciò determina un livello di avanzamento di spesa FSE pari al 92,9% come evidenziato nella sottostante tabella dove in nero è riportato lo stato di attuazione complessivo ed in rosso lo stato di attuazione in termini di quota FSE. I target di spesa sono stati abbondantemente raggiunti anche nell'anno 2022.

Tabella 1: Dati finanziari anno 2022

Asse	Finanziamento totale (in EUR)	Quota UE da POR attuale (50%)	Tot certificato cumulato	Tot certificato cumulato Quota UE	% attuazione totale	% attuazione Quota UE
	A	B	C	D	E=C/A	F=D/B
1	91.807.310,00	45.903.655,00	50.660.794,02	44.877.707,48	55,18%	97,76%
2	18.784.066,00	9.392.033,00	14.987.823,14	8.345.106,38	79,79%	88,85%
3	18.096.552,00	9.048.276,00	15.081.914,21	8.148.936,02	83,34%	90,06%
4	4.275.096,00	2.137.548,00	1.808.058,55	1.263.150,49	42,29%	59,09%
5	5.540.126,00	2.770.063,00	2.961.307,96	1.747.154,89	53,45%	63,07%
Totale	138.503.150,00	69.251.575,00	85.499.897,88	64.382.055,25	61,73%	92,97%

Avanzamento procedurale e fisico del Programma

Nel corso del 2022 si registra la conclusione di quasi tutti gli interventi attivati negli anni precedenti, mentre da un punto di vista di attivazioni di nuove procedure di ammissione a finanziamento si rinvia a quanto già detto sopra.

Riguardo all'avanzamento fisico del Programma misurato attraverso gli indicatori di output, si segnala che complessivamente a fine anno 2022 sono stati oltre 55.500 i destinatari di interventi del Programma (prevalenza della componente femminile circa 32.300 su quella maschile poco superiore alle 23.300 unità) di cui però circa 32.000 destinatari sono relativi all'intervento effettuato con risorse anticipate dallo Stato relativo alla CIGD in deroga in risposta all'emergenza Covid-19. Ciò, insieme ad altri interventi a favore di lavoratori colpiti dalla crisi a seguito della pandemia, ha determinato un forte squilibrio dei destinatari occupati, oltre 42.000 lavoratori, rispetto ai poco più di 13.000 disoccupati (compresi gli inoccupati).

Nella tabella seguente è riportata per Asse prioritario e singola priorità d'investimento il numero di destinatari distinto per genere.

Tabella 2: Indicatori di output - Destinatari per Priorità d'investimento distinti per genere - fisici di anno 2022

Priorità	M	F	Totale
8i - Disoccupati	742	216	958
8ii - Giovani (under 29)	1.651	1.647	3.298
8iv - Donne	4	516	520
8v - Occupati compresi interventi in risposta al covid per imprese/lavoratori autonomi	1.779	1.041	2.820
8v - CIGD	12.988	18.870	31.858
Totale Asse 1 - Occupazione	17.164	22.290	39.454
9i - Soggetti svantaggiati	1.047	1.055	2.102
9iv - Interventi in risposta al covid per famiglie	2.406	5.153	7.559
Totale Asse 2 – Inclusione sociale	3.453	6.208	9.661
10ii - Alta formazione	894	1.585	2.479
10iv - Istruzione e formazione professionale	1.792	2.200	3.992
Totale Asse 3 – Istruzione e formazione	2.686	3.785	6.471
Totale	23.303	32.283	55.586
Senza CIGD	10.315	13.413	23.728

Alcuni risultati

Di seguito si riportano i dati rilevati a soggetti destinatari in merito alla situazione occupazionale a 6 mesi dalla conclusione dell'intervento con riferimento ad alcune schede intervento attivate a valere sul POR FSE Abruzzo 2014-2020. La rilevazione è stata effettuata con riferimento agli interventi conclusi entro il 30 giugno 2022.

Tabella 3: Indicatori di risultato – Stato occupazionale a 6 mesi dalla conclusione dell'intervento

Scheda	Scheda intervento	Asse	Totale destinatari			Occupati a 6 mesi			% di occupati totali
			M	F	Totale	M	F	Totale	
3	Accompagnamento al lavoro GG	1	430	169	599	386	140	526	87,81%
4	Garanzia Over	1	399	36	435	351	24	375	86,21%
28	Vocazione impresa	1	32	35	67	24	22	46	68,66%
40/42	Garanzia Lavoro	1	385	255	640	143	147	290	45,31%
22	Abruzzo include	2	1.047	1.055	2.102	77	85	162	7,71%
13	Percorsi formativi a catalogo	3	525	641	1.166	159	146	305	26,16%
39	Formazione linguistica	3	586	1.035	1.621	139	281	420	25,91%
16	ITS e IFTS	3	287	162	449	116	62	178	39,64%
11	IefP	3	134	103	237	33	18	51	21,52%

Come si può notare, le percentuali più elevate e superiori all'86% si riscontrano sui primi 2 interventi della tabella e si riferiscono ad interventi di accompagnamento al lavoro e di incentivi alle assunzioni il cui risultato in termini di occupazione è collegato all'erogazione del finanziamento e quindi giustifica alti valori di performance.

Tuttavia, la stabilità dell'operazione elevata a 6 mesi dalla conclusione dell'intervento rappresenta comunque un buon risultato. Buone performance fanno registrare in termini di occupazione a 6 mesi gli interventi "Vocazione impresa" e "Garanzia Lavoro.

L'intervento "Abruzzo Include", a valere sull'Asse 2, prevede l'erogazione di tirocini. In questo caso la bassa percentuale fatta registrare dall'indicatore di risultato occupazionale, di poco superiore al 10%, si giustifica in considerazione del fatto che la totalità dei destinatari è rappresentata da soggetti ricadenti nelle categorie di svantaggio.

Con riferimento agli interventi ricadenti nell'Asse 3, si segnala che per i percorsi formativi più generici e meno professionalizzanti, "Catalogo regionale dei percorsi formativi" e "Rafforzamento delle competenze linguistiche", la percentuale si attesti tra il 25-26% di occupazione, mentre per i percorsi maggiormente professionalizzanti e meglio collegati con il mercato del lavoro come per i percorsi ITS e IFTS le percentuali di occupazione salgono di quasi 15 punti percentuali attestandosi su valori vicino al 40% di successo occupazionale a 6 mesi dalla conclusione dell'intervento.

Informazione e comunicazione

Il **Piano Integrato Annuale di Comunicazione** del POR FSE relativo all'annualità 2022 è stato elaborato ed attuato sulla base di una **Strategia Integrata di Comunicazione dei programmi operativi FESR-FSE 2014-2020**, in linea con gli orientamenti europei. I criteri fondanti del Piano sono quelli della trasparenza, diffusione dei risultati e valorizzazione dei progetti significativi.

La strategia approvata dal CdS si articola su **due direttrici di comunicazione: on line e off line**. La **comunicazione on line** è svolta principalmente attraverso la Sezione "Abruzzo in Europa" (www.regione.abruzzo.it/europa) del sito istituzionale della Regione Abruzzo.

Al sito si affiancano i **profili Facebook** "Regione Abruzzo" e "Abruzzo Regione aperta" per i servizi al cittadino, anche se tutta la strategia dei social, per il 2021, ricondotta alla sola comunicazione europea, con ciò rispondendo anche ad un indirizzo del Valutatore.



La sezione 'Abruzzo in Europa' del sito internet della Regione Abruzzo è l'elemento cardine della strategia di comunicazione del POR FESR

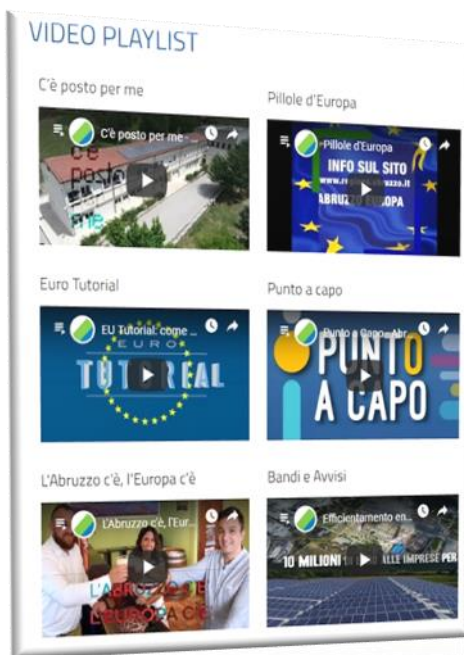

Le play list con i video dedicati al POR FESR e FSE della Regione Abruzzo

Grande importanza nella comunicazione *on line* assumono inoltre i **video** disponibili sul **canale You Tube** della Regione Abruzzo e le **dirette Facebook**, entrambe legate ai momenti e alle notizie più significative inerenti al Programma.

La **comunicazione off line** prevede interventi di informazione e pubblicità rivolti al grande pubblico affiancati e rafforzati dalla comunicazione on line. In questo tipo di comunicazione si collocano la **newsletter Bandi&Risorse**, i **passaggi tabellari** sui principali quotidiani abruzzesi, i **comunicati stampa** diffusi periodicamente, i **materiali informativi a stampa**.



La newsletter Bandi & Risorse e i materiali a stampa sono alcuni degli strumenti utilizzati per la promozione e l'informazione delle opportunità offerte dall'Unione Europea tramite il Programma POR FESR.

Nel corso del 2022 sono riprese le attività in presenza e sono stati riorganizzati eventi pubblici dopo che l'emergenza Covid-19 costretto costretto la strategia integrata di comunicazione ad un cambio di approccio. Per questo la comunicazione era stata riorientata a supportare tutta l'azione amministrativa finalizzata al contrasto dell'emergenza sanitaria cambiando anche gli strumenti inizialmente previsti.

Per quanto riguarda più direttamente i Programmi operativi FESR e FSE, è continuata e continua l'attività di storytelling giudicata positivamente anche dai valutatori e dai Rapporteur della Commissione Europea.

Infine, un nuovo impulso è stato dato all'attività di animazione, anche attraverso la organizzazione di webinar formativi che sono tutti raccolti sul link <https://www.regione.abruzzo.it/content/webinar-sulla-programmazione-europea>.

Per il periodo 2021-2027, il focus della comunicazione, nel 2021, ha riguardato la politica di coesione in generale e non più sui singoli programmi, con il coinvolgimento del territorio e degli stakeholders negli eventi di comunicazione denominati "Abruzzo Prossimo".

L'attività di comunicazione ha avuto una valenza strategica per l'avvio dell'intero ciclo di programmazione e non solo uno strumento di supporto all'attuazione dei programmi.

Tale approccio ha portato alla definizione di una comunicazione centrata sulle reali necessità e, in questa logica, fra gli strumenti utilizzati e da utilizzare, una centralità maggiore assumerà il **sito web regionale** e una **crescente importanza sarà assegnata ai social media**, che sono stati **oggetto di un intervento di ammodernamento sotto il profilo degli strumenti di comunicazione utilizzati per i Programmi**, nell'ottica di unificazione e semplificazione dell'accesso dei cittadini alle piattaforme disponibili.